18. detsember 2014

Number 5 (77)

Direktor kiidab

- **väga hea õppeedukuse ja eeskujuliku või hea käitumise eest 2014/15. õa II veerandil järgmisi õpilasi:**

1. klass: Seleri Haidak, Indrek Hiieste, Stella Kevvai, Anelle Kukk, Heti-Liis Maask, Saskia Märtson, Laura-Marleen Zopp, Eliisa Villako, Karl-Markus Vool, Kertu Viljamaa;

2. klass: Ardi Hindrikson, Gedlin Jaanus, Kristel Kanarik, Luiisa Marleen Lepp, Krister Põkk, Regon Raadik, Helis Marleen Saare, Henri Suur;

3. klass: Mona Jõema, Karoliina Kets, Deisi Kruustik, Lisbeth Lepp, Merili Nagel, Laura Nemvalts, Karl Peetso, Anette Maria Soekarusk, Timo Rasmus Tammeorg, Richard Uibo;

4.a klass: Kaialiisa Kelt, Andreas Paabut, Artur Johannes Prangel, Elisabeth Pehk, Caroly Viljamaa;

4.b klass: Hendrik Kink, Indrek Nemvalts, Sirelin Petersell, Anna Maria Rõõmus, Sireli Salum, Katleen Schmeiman;

5.a klass: Aleksandra Jermohhin, Eneli Mattus;

5.b klass: Samuel Kolsar, Samanta Suitsik, Annette Vijar;

6.a klass: Kristin Kooskora, Katrin Kulberg, Johanna Laanoja, Isabel Brigita Rebane, Anete Saar;

7.a klass: Helena Kink;

8.a klass: Herti Juhandi, Laura Nagel, Carmen Piirsalu, Märt Pilliroog;

8.c klass: Hanna Maria Laane;

9.a klass: Triin Mirjam Tark.

- **hea õppeedukuse ja eeskujuliku või hea käitumise eest 2014/15. õa II veerandil järgmisi õpilasi:**

5.a klass: Marken Helena Härmits, Karolin Kalk, Diana Kool, Patric Kurvits, Hanno Käärik, Priit Luuk-Luuken, Kattrina Raudhein, Eliina Katriin Sulaoja, Aurora Vierland;

5.b klass: Ken-Martti Holberg, Erki-Erik Kaupmees, Mihkel Liivago, Markus Lina, Mihkel Maspanov, Aleksandra Must, Kevin Keret Ojaste, Evely Ostrov, Ranno Rahasepp, Jan Markus Salum, Triinu Vijar, Markus Villako;

6.a klass: Kristin Kivioja, Kevin Koosa, Keidy Lõiv, Kerten Matto, Indra Liz Nemvalts, Elisabeth Olesk, Marten Pendla, Kristiina Reinok, Hanna Lora Traagel;

6.b klass: Ants Johannes Rüütle;

7.a klass: Stella Katškan, Brenda Ojatamm, Kelly Elias, Pamela Saarniit, Kairiin Märtson, Karoli Villako, Hanna Renata Kottise, Getter Lepp, Laura Noormets, Jaanika Seli, Sten Naruson, Helina Inno, Katariina Kinnunen, Carl Kivi, Laura Sinkartšuk, Robin Põvvat, Gendra Vahtra, Kris-Ly Kannik;

7.b klass: Brigita Kahre, Fred-Eric Kärblane, Kristi Lodeson, Liis Peddai;

8.a klass: Kertu Laanoja, Liisbeth Michelson, Karl Jürgen Pall, Karmen Zeiger, Gerryt Teos;

8.b klass: Laura Koitsaar, Andrea Kuzilov, Laura-Liis Kütt, Marie-Aliise Pruus, Kadi Siilbek, Liisa-Maria Valvik;

8.c klass: Karina Kaldvee, Jessike Koort, Kristina Eliisa Sulaoja, Gregor Kulla, Laura Pendla, Vanessa Varend, Mark Robin Kalder, Regle Raadik;

8.d klass: Tuuli Ilus, Eedi Jäger, Rutt Kahre, Merilyn Lill, Selma Rein, Teele Utsal;

9.a klass: René-Kristjan Jüriöö, Kristo Kannik, Kristo Kooskora, Karina Käo, Reimo-Taavi Lõbu, Tanel Marran, Kristi Ojatamm, Helen Piir, Kristin Protsin, Andra Rahasepp, Birgit Russka, Krister Vasser;

9.b klass: Egert Aalde, Annabel Jaamaste, Pilleriin Koor, Helle Leis, Kelly Mattus, Villu Serv;

9.c klass: Mari-Mall Puksa, Triin Mägi, Annabel Hakmaa, Criselle Tennosaar.

- **Õpilasfirmade laadal edukalt osalenud õpilasi:**

22. novembril toimus Värskas rahvusvahelisele piiriäärsete õpilasfirmade laat. Õpilasfirmast Sablette sai Maris Lutsar parima müügimehe tiitli.
5.-6. detsembril Pärnus toimunud õpilasfirmade laadal "Pärnumaa Jõulud" pälvis Põlva ÜG õpilasfirma Sablette ühe neljast peapreemiast kui parima müügistrateegiaga õpilasfirma.
13. detsembril Tartu Kaubamajas toimunud õpilasfirmade laadal tunnustati taaskord õpilasfirmat Sablette, kus nad pälvisid säravaima õpilasfirma tiitli.
Õpilasfirma juhendaja on Kaia Tamm. Palju õnne ja edu!

- **Paul Haavaoksa luulekonkursil edukalt osalenud õpilasi:**

27. novembril toimus Värskas Paul Haavaoksa luulekonkurss. Helin-Helle Ristimäe (10.c klass) sai laureaaditiitli. Helin-Helle juhendaja on õpetaja Annely Hindrikson.

- **Piirkondlikul 10.-12. klasside inglise keele olümpiaadil edukalt osalenud õpilasi:**

5. detsembril toimus üleriigilise inglise keele olümpiaadi 10.-12. klasside piirkondlik voor. Põlva ÜG õpilastest saavutas Diana Algus I koha, Timo Otsing 4. koha, Marge Käis 5. koha, Kristjan Luts 6. koha. Õpilasi juhendasid Tiit Rästa, Viive Lätt, Florika Kolbakova.

- **Piirkondlikul 10.-12. klasside saksa keele olümpiaadil edukalt osalenud õpilasi:**

5. detsembril toimus üleriigilise saksa keele olümpiaadi 10.-12. klasside piirkondlik voor. Põlva ÜG õpilastest saavutas Silja Savi I koha ja Marimal Tilk II koha. Õpilasi juhendas õpetaja Tiina Villako.

- **Rahvusvahelisel informaatikaviktoriinil edukalt osalenud õpilasi:**

Viktoriini I voor toimus 24.-28. novembril. Juunioride vanuseastmes osales 889 õpilast, Triin Mirjam Tark (9.a klass) kogus 28 punkti ning tagas sellega endale edasipääsu lõppvooru. Viktoriini II voor koos IT-teemaliste huvitegevustega toimub 14.–15. veebruaril 2015. a Tartus.

- **Põlva maakonna geograafiaolümpiaadil edukalt osalenud õpilasi:**

13. detsembril toimus Põlva maakonna koolide geograafiaolümpiaad. 7. klasside arvestuses saavutas Katariina Kinnunen I koha ja Robert Birnbaum III koha. 9. klasside arvestuses saavutas Triin Mirjam Tark I koha ja Villu Serv III koha. 10.-12. klasside arvestuses sai I koha Karin Valdas, II koha Karin Orgulas ja III koha Terje Russka. Õpilasi juhendas õpetaja Krista Untera.

- **EENeti arvutijoonistusvõistlusel "Liigu terviseks" edukalt osalenud õpilasi:**

2014. aasta EENeti ja Eesti Olümpiakomitee korraldatud arvutijoonistuste konkursil "Liigu terviseks!" osales 5327 arvutijoonistust 4850 autorilt 178 koolist, juhendajaid oli 190. Kõige rohkem joonistati teemadel "Minu lemmikspordiala", "Ööjooks" ja "Sport on lahe".
Tiitliga "kõige parem juhendaja" pärjati Põlva Ühisgümnaasiumi õpetaja **Tiina Saago**, kelle õpilaste töödest pääses lõppvõistlusele enim pilte (27 pilti).
11.-13. aastaste joonistajate hulgas saavutas Põlva ÜG õpilane **Helena Kink I koha** ning samas vanuseastmes leidis äramärkimist ka **Katariina Kinnuneni** töö.
Põlva ÜG õpilaste võistlustöödega saad tutvuda siin.

Helena Kink "Minu lemmikspordiala"

Katariina Kinnunen "Minu lemmikspordiala"

- **10.-12. klasside pallimängude mitmevõistlusel edukalt osalenud õpilasi:**

12. detsembril toimus Räpinas Põlva maakonna koolide 10.-12. klasside noorte pallimängude mitmevõistlus. Võistkondlik teatevõistlus - võistlus koosnes erinevatest sportmängude elementidest: I etapp - võistleja läbis distantsi jalgpalli vedades tähiste vahelt läbi kuni tabava löögini väravasse ning triblas tagasi; II etapp - võistleja läbis distantsi saalihoki kepiga palli vedades tähiste vahelt läbi kuni tabava viske sooritamiseni väravasse ning seejärel liikus tuldud teed tagasi; III etapp - võistleja läbis distantsi korvpalliga põrgatades tähiste vahelt läbi, sooritas viske kuni tabamuseni ja läbis distantsi tagasi. Võistkondlikud korvpalli vabavisked 2 minuti jooksul ja segavõrkpall. Põlva Ühisgümnaasiumi I võistkond saavutas I koha, võistkonda kuulusid Anna Simga, Andra Villems, Hanna-Katre Plato, Siim Villako, Janar Kopli, Helander Vist. II võistkond saavutas III koha, võistkonnas olid Laura Turba, Sille Pragi, Mari-Liis Kõiv, Hanna Maria Rüütli, Karl-Markus Jens, Oskar Naarismaa, Kaarel Raidmets, Peter Gabriel Änilane.

- **Põlva maakonna koolide 6.-9. klasside poiste korvpalli meistrivõistlustel edukalt osalenud õpilasi:**

02. detsembril toimusid Mesikäpahallis Põlva maakonna koolide 6.-9. klasside poiste korvpalli meistrivõistlused.

Põlva Ühisgümnaasiumi noored korvpallurid: Asso Kahre, Marken Järv, Mathias Rebane, Jaanus-Peeter Rüütli, Alfred Timmo, Christofer Viilop, Kevin Klaus, Fred-Eric Kärblane, Raimond-Eric Jaanus saavutasid II koha. Turniiri võitsid täiseduga Räpina ÜG korvpallikooli kasvandikud, kolmandaks jäid Kanepi Gümnaasiumi poisid.

Poiste treener on õpetaja Valeri Zlatin.

Korvpalli päev Paides

12. detsembril toimus Paides 3x3 Korvpalli RAHVA-LIIGA festival. Finaalvõitlusteks olid kohal Eesti koolide 4.-5. klassi ja 6.-7. klassi poiste ja tüdrukute võistkonnad. Põlva maakonnast olid kohal Viluste PK ja Põlva ÜG noorkorvpallurid.

4.- 5. klasside poiste vanuses võistlesid edukalt meie 5. klassi poisid Markus Lina, Mihkel Maspanov, Ranno Rahasepp, Sten-Silver Tigas. Läbides täiseduga alagrupi ja play-off mängud, pidid meie poisid pingelises finaalis leppima hõbemedalitega. II koht!!! Finaalis vigastas meie võtmemängija Markus hüppeliigese ja pidi kõrvalt poistele kaasa elama.

Ranno Rahasepp, Mihkel Maspanov, Sten-Silver Tigas ja Markus Lina

Kibe kaotus finaalis ununes niipea, kui kaela riputati poiste esimesed medalid korvpallis.

Sellega meie edukas esinemine Paides ei lõppenud. 6.- 7. klassi vanuses olid vastastele ületamatud Põlva ÜG tüdrukute ja poiste võistkonnad. Raske ja väsitav päev lõppes triumfiga. Mõlemad Eesti Koolispordiliidu karikad anti üle Põlva ÜG-le.

Laura Noormets, Getter Lepp, Maarja Kongi ja Gendra Vahtra

Karikavõitjad: Põlva ÜG võistkond
Kris-Norman Lavrikov, Raimond-Eric Jaanus, Kevin Klaus ja Fred-Eric Kärblane

Töövarjupäev koos Taavi Teplenkoviga

Töövarjupäev on Junior Achievement Eesti karjääri-alane programm, mille käigus on gümnaasiumi õpilastel võimalus heita pilk oma ala spetsialisti päristöö olemusse. Sel aastal toimus töövarjupäev 20. novembril ja Põlva Ühisgümnaasiumi gümnasistid (eelkõige abituriendid) said võimaluse jälgida oma väljavalitud eeskujude tööpäeva.

Alljärgnev on Põlva ÜG 11.c klassi õpilase Rauno Plankeni töövarjuks olemise lugu.

Sel aastal toimus taas töövarjupäev, kus osalesin niisamuti mina. Käisin 27. novembril Tallinnas töövarjuks Eesti Draamateatri näitlejal Taavi Teplenkovil. Valisin Taavi, kuna ta on minu lemmik Eesti meesnäitleja. Kindlasti soovin ise ka samale ametile sattuda nagu Taavi. Olin töövarjuks ka kahel teisel näitlejal (Loore Martmal ja Taavi Tõnissonil), kuid kirjutan Taavist, kuna mulle meeldis tema tööpäev kõige enam. Saime Taaviga õhtul Tallinna Linnateatri ees kokku ning suundusime edasi tema garderoobi, mida jagas ta Jaan Rekkori ja Ain Lutseppaga. Nad olid paigutatud külaliste garderoobi, kuna nad pole Linnateatri näitlejad. Enne etenduse algust, tutvustas Taavi mulle Linnateatrit, kus tegime väikese tuuri. Võõral inimesel on suur tõenäosus seal majas ära eksida, kuna on väga palju uksi ning ruume. Kui tuur tehtud, suundusime garderoobi, kus Taavi pani selga kostüümi ning siis oli juba aeg minna grimmi, et paigaldada omale habe ja puuderdada nägu. Sain istuda grimmitoolis ning jälgida, kuidas grimeerija teeb oma tööd. Mul oli võimalus tutvuda ka lavastuse tekstiga enne etendust. Tekst polnud kindlasti mitte lihtne, vaid vastupidi. Etendus oli juba alanud ning oli aeg minna lava kõrvale asuvasse ruumi, kus teised näitlejad olid juba kohal. See ruum oli üpris suur, seal said näitlejad jälgida läbi teleka etendust ja oodata oma korda, et minna lavale. Ka seal ruumis olid grimeerijad, kes vajadusel korrigeerisid näitlejate soenguid, riietust ja meiki. Taavil oli lavale minekuni veel aega ning kasutas seda mõistlikult ning mõtles rahulikult oma teksti läbi, mida ta varsti pidi minema lavale esitama. Mul oli võimalus jälgida etendust Utoopia. Teekond I osa, nii lava tagant, kõrvalt, kui ka ruumist, kus viibisid teised näitlejad. Terves majas oli võimalus etendust jälgida, ka näitlejate garderoobis, kus oli telekas. Iga näitleja teab ise täpselt, kuna peab minema lavale ja kus asuma, seni võivad aga näitlejad tegeleda oma asjadega, kes loeb raamatut, kes sööb või hoopis mõtleb oma teksti peale. Mul oli väga huvitav ja põnev etendust jälgida, kuna sain viibida kohtades, kuhu tavalised inimesed ei pääse. Taavi mängis laval tegelast nimega Belinski, mis oli ühtlasi selle lavastuse üks peategelastest. Ta mängis seda rolli minu arvate perfektselt ning mulle meeldis see väga. Etendus oli ühe vaheajaga ning sellel ajal said näitlejad tegeleda oma asjadega. Algas teine vaatus ning nüüd oli Taavi laval peaaegu kogu aeg. Mul oli huvitav jälgida seda etendust ning näha, kuidas käib või kui raske see amet. Näitlejad olid lava taga kõik väga heas tujus ning suhtlesid aktiivselt omavahel. Kui etendus lõppes kõlas publiku poolt näitlejatele suur aplaus ning iga üks võttis ise oma grimmi maha ning tegi oma soengu korda. Ka meie Taaviga suundusime grimmiruumi, et Taavi saaks omalt eemaldada meigi ja habeme. Seejärel läksime garderoobi, kus sain Taaviga niisama juttu ajada ja erinevaid küsimusi temalt küsida. Kohal oli ka Ain Luttsepp, kes ajas minuga natukene juttu. Aeg oli juba nii kaugel, et tuli hakata lahkuma, tegime Taaviga peegli ees mõned selfid ja siis suundusime mõlemad juba oma teed. See õhtu oli minu jaoks tõeliselt vägev ning see meeldis mulle väga. Tegin temaga ka intervjuu, mida saab kohe ka järgnevalt lugeda. See on kindlasti väga huvitav, kuna sain minagi teada tema kohta midagi uut ja põnevat.

Oled sa soovinud lapsest saadik saada näitlejaks või oled tahtnud saada kellekski teiseks?

"Ei, ma ei saa öelda, et olen koguaeg näitlejaks saada tahtnud. Käisin küll koos vanematega tihti teatris ja teadsin näitlejaid nime- ja nägupidi rohkem kui teised minu vanused. Millalgi algklassides oli küll periood kui kujutlesin, et minust võiks ooperilaulja või balletiartist saada. Päris näitlejaametist ei mäleta, et oleksin unistanud. Võibolla ei julgenud unistada. Rohkem olin seda tüüpi, kellele teised ütlesid, et sa pead minema ja proovima. Läksin katsetele, sest lubasin klassiõele toeks olla. Läks nii, et sain sisse. Klassiõde ei saanud. Aasta varem proovisin Tartu Ülikooli juurat õppima minna, aga jäin oma keskmise hindega 4,5 kaugele ukse taha."

Sa oled kaasa löönud mitmetes teleseriaalides ning lavastustes, on sul mõni siukene roll olnud, mis sulle kõige enam on meeldinud või meelde jäänud?

"Eks neid rolle, mis meelde või hinge on jäänud on mitmeid. Kindlasti on selleks Riigimeeste roll. Osalt sellepärast, et see on suures osas mulle kirjutatud ja sarjast kujunes nö "minu" sari. See oli meeletu väljakutse ja vastutus ja tegijate usaldus minu vastu. Aga peamiselt jääb ta mulle meelde, sest seda oli kuradi hea teha ja kogu võttegrupp ja õhkkond platsil olid fantastilised ja tegid ühist asja. See oli tõeline nauding. Teatrist nimetaks mõned lavastused - üks mu esimesi "Mao tee kalju peal", "Popi ja Huhuu", "Voldemar" ja kindlasti jääb selliseks ka Belinski roll "Utoopias", mida sina veidi jälgisid."

Sa ise oled palju näidelnud laval, kuid kas sa ise käid ka teatris nii, et istud lihtsalt publiku seas ning vaatad etendust?

"Pean tunnistama, et käin teatris lubamatult harva. Palju vähem, kui tahaksin. Kui oled pooled õhtud aastast laval, siis on väga raske end vabal õhtul teatrisse sundida. Tudengina ja esimestel teatriaastatel veetsin kõik õhtud teatrisaalis. Ma vaatasin kõike ja valimatult ja lemmikuid mitu korda. Oli tükke mida ma vaatasin 9 või 10 korda. Paljud oma elu suurimad elamused olen just teatrisaalist publikuna saanud. Võibolla on praegu tekkinud ka hirm pettuda ja see muudab mind ettevaatlikuks."

Kas sul on aega vahest ka televiisorit vaadata? Näiteks vaatad Õnne 13, kus ise ka kaasa lööd?

"Ma olen päris suur televiisori vaataja. Ma armastan nn kvaliteetsarju. Inglased on neid alati hästi teinud. Viimastel aastatel on ameeriklastel toimunud tohutu kvaliteedi tõus ja uus hingamine. Seda just teles. Ka skandinaavlased (eriti just taanlased) on jube häid sarju tegema hakanud. Skandinaavlaste jutustamise stiil, visuaal ja stilistika on meile kuidagi omasemad ja tuttavamad. Ka näitlejad mängivad teisiti - ei näita niipalju välja, hoiavad mingit salapära. Angloameerika kultuuriruumis kiputakse tihti puust ja punaseks tegema ja liigselt emotsioone näitama. Eesti sarju ma väga järjekindlalt ei jälgi, aga ma olen professionaalsest huvist üritanud igast uuest eesti sarjast vähemalt ühe episoodi ära vaadata. Õnnet satun harva vaatama ja mulle ennast vaadata ei meeldi, eriti kui keegi teine on veel ruumis."

Kuidas suhtud töövarjupäeva ning töövarjudesse?

"Ma ei oskagi vist sellele vastata. Ma ei ole kunagi ise töövari olnud, aga töövarjusid on mul mõned ikka käinud. Varjutaja seisukohta ma seega ei oska kommenteerida. Kindlasti on see noore inimese jaoks põneva ja õpetlik. Kas ta ka reaalselt oma tuleviku plaane selle päeva järgi muutma hakkab, selle kohta mul andmed puuduvad. Varjutatava poole pealt ütlen, et see on värskendav. Eks ma ise ka vaatan oma tööpäeva teise pilguga ja mõtlen, mis on minu päevas teistsugust, huvitavamat, kui kellegi teise päevas. Samas annan ma aru, et minu amet kuulub selliste hulka, mille puhul ei saa kunagi teada, kas töövari su elukutsest tegelikult ka huvitab või tuli ta lihtsalt televiisorist tuttavaid nägusid elusast peast vaatama."

Taavi on tõeliselt hea näitleja, suhtleja ning alati rõõmsameelne. Tema on näitleja, kes on teistele eeskujuks. Kindlasti soovin Taaviga taas kohtuda, et jälgida taas tema tööpäeva, kevadel märtsis. Aga kõige selle päeva eest tänan ma väga Taavit, kes oli nii vägev, lahke ja vaimukas!

Rauno Planken
11.c klassi õpilane

"Nullpunkt"

11. a klass käis 9. detsembril Tartu kinos Ekraan vaatamas kodumaist filmi „Nullpunkt".

Meie klass jäi kinokülastusega väga rahule, kuna film oli asjakohane ja kõneainet pakkuv. Nimelt rääkis film poisi elust, kes pidi suurlinna kolides hakkama saama vaimselt ebastabiilse emaga, uute ja proovilepanevate klassikaaslastega, uue koolisüsteemiga ja tegelema selle kõige kõrvalt oma ammuste, seadusega pahuksis olevate sõpradega. Peategelane oli ka äärmiselt andekas poeet ja tema kirjutaud laulusõnad osutusid väga kuulsateks. Ligi kaks tundi kestva filmi kohta oli see äärmiselt hoogne ja ei tekkinud tüdimuse tunnet (mida väga sageli teiste kodumaiste filmide juures esineb). Filmist pani meid eriti mõtlema ja ehk ka tulevikus rohkem tähele panema seik, kuidas ei saa ühe inimese, olgu see kui tähtis, vaatenurgast enda seisukohta millegi/kellegi suhtes seada. Nimelt oli filmis tegelane, kes ässitas valeinfo puhul teised enda ümber filmi peategelase vastu ja proovis kõiki enda järgi „paika panna". Filmist võib õppida ka seda, et olgu sinu elu kui raske tahes, alati saad sa midagi ise ära teha ja oma rada käies jõuad lõpuks sihile.

Kuna osad filmi vaadanud õpilased olid lugenud raamatut, mille põhjal see film oli tehtud ja olid paar aastat tagasi ka käinud vaatamas teatrietendust „Nullpunkt", siis oli meil olemas ka võrdlemisvõimalus. Meie arvates ületas film nii raamatu kui teatrietenduse eelmainitud hoogsa ja hea rütmi tõttu. Kui suuta lootegelaste ropust suuvärgist kõrvale vaadata, siis soovitame seda igati.

Filmikogemusega meie Tartus käik ei piirdunud, nimelt saime proovida ka rongisõitu, mida paljud õpilased omal kätel ilmselt ette ei võtaks.

Liis Urman
11.a klassi õpilane

Rahvusvaheline meestepäev

17. ja 19. novembril tähistas Põlva Vallavalitsuse tervisekomisjon rahvusvahelist meestepäeva kahe tervisliku ja mitmekesise toitumise praktilise õpitoa läbiviimisega Põlva Ühisgümnaasiumi 12. klasside noormeeste seas. Õpituba sisaldas nii toidu valmistamist kui ka laua katmise etiketti. Ürituse juhendajateks olid Eve Veski ja Targo Pukk, kelle näpunäidete abil valmistasid noormehed kolmekäigulise lõunasöögi, mida kutsuti maitsma 12. klasside tüdrukud ja klassijuhatajad.

Aitäh toreda ürituse korraldamise eest!

Ameerika nädal

Kui eelmisel aastal toimus Aafrika nädal, siis seekord toimus Põlva Ühisgümnaasiumis 24.- 28. novembril Ameerika nädal, mille jooksul toimusid erinevad üritused, mida viisid läbi 10.c ja 11.c klassi õpilased ning neid juhendas, õpetaja Florika Kolbakova. Selle nädala jooksul, iga päev, oli ettevalmistatud mitmeid tegevused, mida tehti erinevatele klassidele terves koolis. Viie päeva jooksul tutvustati õpilastele Ameerikat, sealhulgas sealset muusikat, Hollywoodi, kuulsuseid, vaatamisväärsusi, põlisrahvaid ning muud huvitavat. Sel nädalal käis külas Kati Taal, kes on ise Ameerikas käinud ning ta tuli ja rääkis meile, kuidas sealne elu käib ning inimesed elavad. Kati näitas meile reisil tehtud fotosid ning rääkis juurde huvitavat juttu. Lisaks sellele loengule toimus ka sendilaat, mis samuti ka eelmisel aastal korraldati. Sendilaat on üritus, kus tulevad 1.- 4. klassi õpilased kokku ning müüvad oma asju, mida nad enam ei vaja. Kogu müüdud esemete tulu läheb heategevuseks. See, et õpilased on nõus andma oma esemete tulu heategevuseks ja teisi aitamaks on tähelepanuväärne. See tekitab meis kõigis hea tunde. Toome siinkohal ühe näite, mis toimus Ameerika nädalal: 4. klassidele tutvustati Hollywoodi, kus näidati neile multikaid ning seejärel nad joonistasid oma lemmik kangelasi, kes joonistas Minionse või hoopis Mr. Beani. Toimus veel 11. klassidele ühine üritus, kus meid jagati gruppideks ning pidime lavastama väikese lühietenduse, kus oli kasutada meile ainult etteantud rekvisiite (nt käerauad, kaabu või köis). Selle pidi lavastama nii, et oleks aru saada, et tegemist on kauboi filmiga. Hiljem pidime neid esitusi kõigile teistele laval näitama, mis oli ülimalt naljakas, kuna õpilased olid väljamõelnud väga huvitavaid ja humoorikaid lahendusi, kuidas seda teostada. Sellel nädalal toimus veel hulganisti üritusi, mis olid igati toredad ja me kõik saime kindlasti teada midagi uut ja huvitavat Ameerika kohta. Nädal oli kindlasti kõigi õpilaste kui ka õpetajate jaoks huvitav ja erinev tavalisest nädalast. Täname MTÜ Mondot, kes toetas meie üritusi rahaliselt ning samuti ka Florika Kolbakovat, kes aitas seda nädalat ja tegevusi organiseerida.

Rauno Planken
11.c klassi õpilane

19. koolidevaheline joonistusvõistlus

5. detsembril toimus Eesti Rahva Muuseumis 19. koolidevaheline joonistamisvõistlus, kuhu oli kokku tulnud 104 õpilast erinevatest koolidest üle Eesti. Võistlusest võtsid osa ka Põlva ÜG õpilased Anete Saar, Triini Mägi, Mariliis Vilt 6. klassist, Sandra Pavlov ja Kristi Lodeson 7. klassist ning Helin-Helle Ristimäe ja Vanessa Järv 10. klassist. Ülesandeks oli välja valida mingisugune ese, muster, pilt vms ERMi näituselt ning kasutada seda oma töös ära. Igasugune fantaasia oli lubatud. Hiljem sai ka imemaitsvat kooki süüa ja teiste töödega tutvuda. Õhkkond oli äärmiselt õdus ja see reedene päev oli täitsa vahva. Õpilastega oli kaasas õpetaja Anneli Kaasik.

Helin-Helle Ristimäe
10.c klassi õpilane

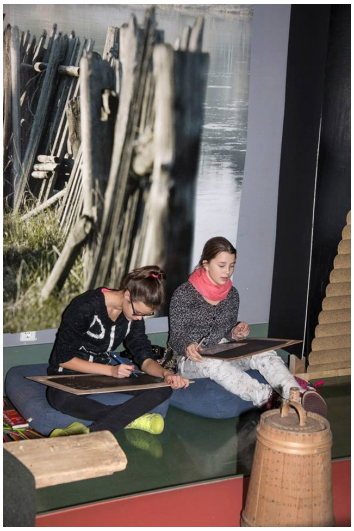

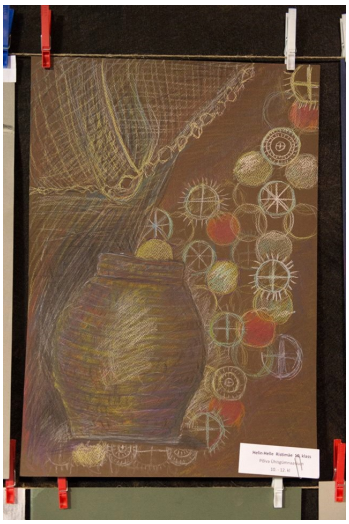

7.b Pokumaad vallutamas

Kes on Pokuraamatute autor?

Mis kujuga on Pokukoda?

Mida Pokumaal jahvatada saab?

Mis on suitsusauna eripära?

Kui vana on Pokukoda?

Mis maakondade piiril Pokumaa asub?

Kallis Põlva Ühisgümnaasiumi õpilane ja õpetaja! Kas sina oskad vastata nendele küsimustele? Ei? Siis loe meie õppereisist Pokumaale ja saa teada mida kõike me seal näha või õppida saime!

Meie sõit algas reedel, 30. oktoobril kell 12. Pool tundi sõitu ja olimegi kohal. Pokukoda asub Võrumaa ja Urvaste valla piiril. 12.juunil, Pokumaa kalendri järgi punase maasika päeval 2008. aastal leidis Pokumaal aset väga tähtis sündmus. Nimelt sel päeval avati ametlikult Pokukoda.

Pokumaal tutvusime me kõigepealt Pokukojaga, tegime viktoriini ja kõndisime mööda maja ringi. Ühes ruumis näitas Kontra naine meile Edgar Valteri maale ning esemeid, mis kuulusid Edgar Valterile. Kes veel ei tea, kes Edgar Valter on, siis tema ongi see mees, kes kirjutas Pokuraamatud. Peale seda suundusime me ülakorrusele, kus meisterdasime endale pokusid. Väljaspool Pokukoda said kõik isegi aru ,et Pokukoda on poku kujuga. Edasi suundusime metsa koos ühe mehega, kes jutustas meile, kuidas vaadata puid, nende vanust ja et iga metsasolev asi võib kujutada midagi. Peale metsast väljumist saime me külakiiguga kaheksakesi kiikuda ja vaatetornist loodust vaadata. Järgmisena suundusime me pererahva juurde kus oli üks kits ja lammas. Pererahvas kutsus meid lahkesti sisse ja õpetas meid kama jahvatama, aga kõik lapsed, kes sauna tahtsid minna, olid põnevil, et kuidas saunas käituda tuleb ja et kuidas sealt seest välja näeb. Suitsusauna eripära on see, et sees on pime ja korstnat ei ole. Õnnetuseks ei läinud kõik vahejuhtumiteta, kuna saunalised tegid kogemata saunaakna katki. Tegijail juhtub. Kõigest hoolimata nautisime me kõik Pokumaal käiku väga.

Suur tänu Õpetaja Urvele, kes oli nõus meiega selle õpperetke läbi viima!

Kristi Lodeson
7.b klassi õpilane

8.d klassi ekskursioon Petserisse

Reis algas hommikul. Väljasõit oli kell 8.30 ja Koidula piiripunkti jõudsime umbes kella 10.00 paiku. Piiri ületamine võttis kaua aega. Seal oli näha erinevaid turvameetmeid. Venemaal ootas meid buss, mis meenutas mingit vana veneaegset bussi. Me sõitsime bussiga Petseri kooli, kus meid võtsid vastu meie eakaaslased vene kooli õpilased. Tegime erinevaid spordiga seotuid mänge. Me mängisime seal jalgpalli, korvpalli, suurte pallidega võrkpalli ja nooltega täpsusviskeid. Peale mänge loeti punktid kokku ja jagati kohad ära. Meie tüdrukud võitsid esimese koha ja poisid teise. Kõik said medalid ja tüdrukud said veel ilusa karika. Edasi ootas meid söömine, kuid mitte nende oma koolis vaid kohalikus peenes restoranis. Restoranis pakuti meile 3 käigulist lõunasööki koos magustoiduga. Peale lõunat suundusime edasi kloostrisse. Kloostris anti tüdrukutele seelikud ja nad pidid oma juuksed kinni katma. Kloostris oli näha palju ikoone ja riste. Käisime vaatamas nende raamatukogu ja kuulasime veel giidilt kloostri ajaloo kohta, mis oli väga põnev. Kirikus oli üks munk, kes lunastas kõikide patud. See rituaal oli väga põnev. Esmalt pidime me musi andma pühale kirstule ja peale seda läksime munga juurde, kes pühaõliga joonistas meile riste kätele ja näole. Edasi luges ta meile sõnad ja lõpus pidime me suudlema risti ja tema kätt, hiljem pritsis ta seda sama pühavett meile näkku.

Kõikidel oli võimalus ka kloostrile annetada ja pühavett kaasa võtta.

Peale seda suundusime poodidesse, kus osteti igasuguseid erinevaid asju, põhiliselt maiustusi. Hiljem sõitsime bussiga tagasi piirile, kus seekord läks piiri ületamine kiirelt. Kõik olid päeva lõpuks väsinud. See oli üks põnev reis Venemaale, mis kõigile kindlasti meelde jäi.

Selma Rein
8.d klassi õpilane

Esimene teadusteatrite festival

14.-15. novembril toimus Eesti 1. koolide teadusteatrite festival Viljandi Gümnaasiumis. Meie kooli teadusteater „Püglased“ õpetaja Inga Tiivoja juhendamisel osales ka sellel festivalil.

Väljasõit oli 09:00 Edu Keskuse parklast. Viljandisse jõudsime umbes üheteistkümne paiku. Peale registreerimist toimus festivali pidulik avamine. Seejärel oli veidi aega ettevalmistamiseks ja siis hakkasidki seitsmest erinevast koolist õpilased katsetega esinema. Kuna meie jõudsime Viljandisse viimastena siis jäi meile viimane loos ja esinesime viimastena. Nägime palju erinevaid, aga päris huvitavalt esitatud kavasid. Kõige rohkem meeldisid meile Jame`i Oliveri parodeerides esitatud katsed ja „Kevade“ ainetel tehtud kava. Katsete vahepausil pakuti ka maitsvat lõunasööki.

Õhtul toimus ringkäik Viljandi linnas. Käisime just äsja avatud Viljandi Kultuuri Kolledži uues Vilma hoones, kus nägime tipptasemel varustusega filmistuudiot ning vanaaegseid kangastelgi ja palju muud huvitavat. Peale jalutuskäiku linnas ja õhtusööki oli filmiõhtu. Loomulikult oli meil õhtul vaba aega niisama olemiseks ja omavahel suhtlemiseks.

Järgmisel hommikul oli söömine 08:30. Hommikusöögi järel jagati meid kahte rühma ja me pidime käima kahes töötoas. Ühes töötoas räägiti, kuidas lava peal üldse esineda, ruumikasutusest ning energia jaotumisest. Teises töötoas räägiti inimestest, kes teatris töötavad, asjadest, mis on teatris erineva valguse saamiseks, tule ning suitsu tegemisest. Pärast lõunasööki jagati meid jälle seitsmeks erinevaks rühmaks, aga seekord ühe kooli õpilased said erinevatesse rühmadesse. Õpetajad olid ühes rühmas. Ülesandeks oli ühes kolvis erinevaid järjestikuseid reaktsioone saada. Kahe laua peal oli palju erinevaid aineid, mille hulgast tuli valida endale vajalikud. Ettevalmistusaeg oli umbes pool tundi. Loomulikult kõige rohkem reaktsioone sai õpetajate rühm, aga nemad ei läinud arvesse. Minu rühm sai õpilaste rühmadest kõige rohkem reaktsioone, nimelt 9. Ning viimaks oli pidulik lõpetamine, kus anti ka kõigile auhinnad. Meie saime tänukirja kõige loomingulisema lähenemise eest, kaks erinevat raamatut ning filmi. Ja kuna minu rühm sai kõige rohkem reaktsioone ühes kolvis, siis saime ka selle eest kommikarbi. Peale lõpetamist pidime asjad kokku pakkima ning klassiruumid korda tegema. Üritus lõppes ühiselt tordi söömisega. Ning peale väsitavat, aga toredat päeva võis alata pikk kojusõit.

Meile väga meeldis teadusteatrite festivalil, sest me nägime seal palju erinevaid katseid. Samas me õppisime ka nendel päevadel päris palju. Ma arvan, et keemiast saime me vähemalt mitmekülgsemaks ja teistest targemaks. Jõulupeol esitame ka väikese teadusteatri kava.

Laura Koitsaar koos Rutt Kahre ja Selma Reiniga

“Püglased” esinemas

Rutti rühma etteaste

Selma katseid tegemas

Mis katseid teha?

Jõululaat

Reedel, 12. detsembril toimus Põlva ÜGs taaskord jõululaat, sedapuhku juba 6. korda. Laadalised said nautida orkestri esinemist ja teadusetendust. Võimalik oli soetada endale üht-teist põnevat jõululaadalt, maiustada küpsetistega ja proovida õnne õnneloosiga. Laadal olid esindatud meie kooli õpilasfirmad: ÕF Sablette, kes pakub müügiks põnevaid seepe, ÕF Pocky oma imearmsate loomanahast mobiilikottidega ning 5.b klassi minifirma puidust Trips-traps-trulli mänguga. Kindlasti leidsid nii mõnedki laadal pakutud kaubad tee jõuluvana kingikotti.
Suur tänu kõigile esinejatele, müüjatele ja laadalistele! Oli vahva jõululaat!

Jõulukohvik

15. detsembril oli ka sel aastal vahetundide ajal võimalik külastada jõuluvana kohvikut. Selle eest, et külastajatel oleks kohvi ja tee kõrvale head-paremat pakkuda, olid hoolitsenud usinad õpilasesinduse liikmed.
Nagu ikka sai jõuluvanale salmi lugeda, pai teha ning loomulikult ka pilti teha.
Aitäh huvijuht Annikale ja õpilasesindusele jõulumeeleolu loomise eest!